TỔ CHỨC NHÀ MAY MẮN
BÁO CÁO HOẠT ĐỘNG NĂM 2017

Maison Chance
19A, Duong so 1, KP9
P. Binh Hung Hoa A – Q. Binh Tan
Ho Chi Minh – Vietnam
Tel: +84 (028) 6265 9566
Project office license number: 51A/CNV – VPDA
vietnam@maison-chance.org https://www.maison-chance.org

I. GIỚI THIỆU

Đại diện Tổ chức Maison Chance ở Việt Nam là Văn phòng Dự Án được điều hành dưới sự quản lý của Cô Tim Aline Rebeaud, hiện văn phòng gồm có 07 thành viên.

Tổ chức Maison Chance đảm bảo về tài chính cho Trung tâm Bảo trợ Xã hội Nhà May Mắn (TTBTXH Nhà May Mắn) tại Thành phố Hồ Chí Minh cũng như tiếp tục phát triển những dự án khác nhau đang được triển khai.

Một trong những nhiệm vụ của Văn phòng Dự Án là tìm nhà tài trợ mới và theo dõi nguồn tài trợ.

Ngoài việc tiếp tục điều phối và giám sát các hoạt động của TTBTXH Nhà May Mắn tại thành phố Hồ Chí Minh, Tổ chức Maison Chance tiếp tục phát triển dự án xây dựng tại Đắk Nông.

TRUNG TÂM BẢO TRỢ NHÀ MAY MẮN THÀNH PHỐ HỒ CHÍ MINH

TTBTXH Nhà May Mắn tại TP. Hồ Chí Minh gồm ba cơ sở:

- **Nhà May Mắn**: nơi ở cho những người hưởng lợi;
- **Trung Tâm Chắp Cánh**: nơi đào tạo nghề sản xuất cho người khuyết tật, đồng thời cũng là văn phòng hành chính;
- **Làng May Mắn**: gồm 33 căn hộ phù hợp cho người khuyết tật, trường học, 6 phòng khách và 1 căn hộ cho thuê, quán ăn và phòng bánh.

Tổ chức Maison Chance điều phối và giám sát hoạt động của ba cơ sở và một dự án lớn tại Đắk Nông. Dưới đây là những thành tựu chính mà Tổ chức đã đạt được trong năm 2017.

1. Đối tượng hưởng lợi

Tính từ thời điểm đầu năm 2017 đến nay, TTBTXH Nhà May Mắn đã giúp đỡ 551 người.

Biểu đồ dưới đây cho thấy sự phát triển về số lượng thành viên Nhà May Mắn từ năm 1993-2017:

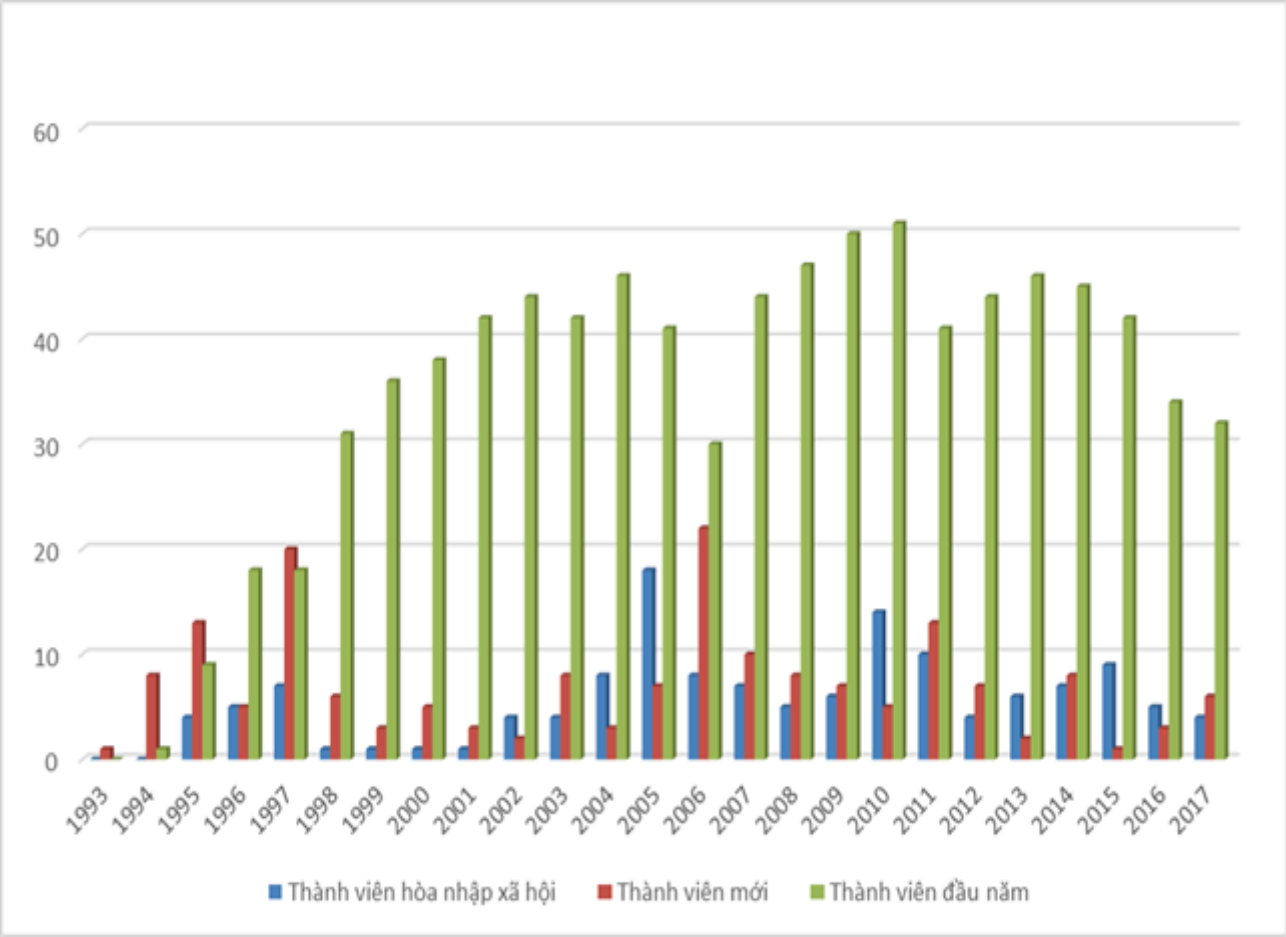

Đối tượng hưởng lợi trực tiếp

- ✓ 34 người đang sống tại mái ấm Nhà May Mắn gồm 24 người khuyết tật và 10 trẻ em mồ côi;
- ✓ 233 trẻ em, thanh thiếu niên khuyết tật có hoàn cảnh đặc biệt khó khăn ở các vùng lân cận, con em của các đối tượng hưởng lợi được học tại Làng May Mắn (trường mẫu giáo và trường tiểu học miễn phí);
- ✓ 104 người khuyết tật có hoàn cảnh khó khăn và người thân, được giúp việc làm và tạo chỗ ở tại Làng May Mắn.

Đối tượng hưởng lợi bên ngoài

Gồm 180 người, bao gồm trẻ em nghèo, người khuyết tật và các đối tượng hưởng lợi trước đây. Sự hỗ trợ này bao gồm việc cung cấp các dịch vụ chăm sóc y tế, thuốc men, học phí, lương thực và hỗ trợ tài chính được tổ chức một cách chuyên nghiệp, đồng thời giúp họ được nhận vào các trường học, học nghề và tìm kiếm việc làm.

Biểu đồ thể hiện số người được chăm sóc tại Nhà May Mắn đã khỏe mạnh hơn và hòa nhập với cộng đồng, tự lập được cuộc sống cá nhân. Thống kê được thực hiện từ năm 1993-2017:

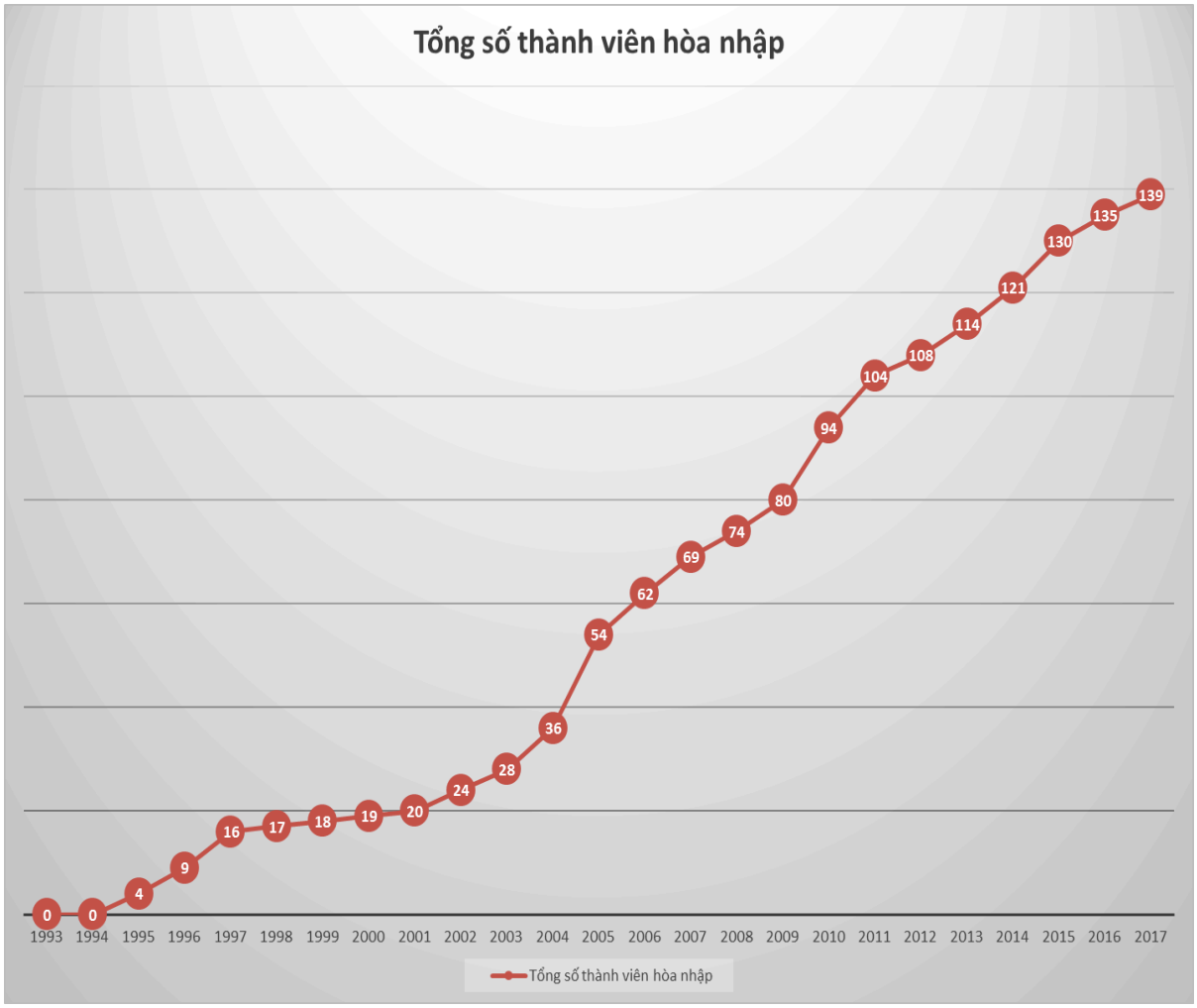

2. Nhân viên và tình nguyện viên

Tổng cộng có 105 người làm việc cho ba cơ sở trong năm 2017. Trong đó bao gồm 84 nhân viên (65 lao động chính thức và 19 lao động thời vụ), 04 tình nguyện viên Việt Nam và 17 tình nguyện viên nước ngoài.

Bộ phận	**Số lượng nhân viên**	**Tình nguyện viên VN**	**Tình nguyện viên NN**	**Tổng cộng**
Ban giám đốc	3			3
Hành chính, tài vụ, nhân sự	5	1	3	9
Xã hội	6			6
Giáo dục	21	2	8	31
Đào tạo sản xuất	13			13
Y tế	10	1	6	17

Nhà bếp	5			5
Dịch vụ và hàng hóa - Kho - Sữa chữa - Tạp vụ - Bảo vệ - Lái xe	 1 3 6 9 2			 1 3 6 9 2
TỔNG CỘNG	84	04	17	105

Nhà May Mắn nhận được sự hỗ trợ của các tình nguyện viên trong và ngoài nước:

Tình nguyện viên Việt Nam: gồm có 04 người làm việc trong các lĩnh vực khác nhau được Nhà May Mắn hỗ trợ chi phí đi lại:

- ✓ Giáo dục: 01 giáo viên vi tính, 1 huấn luyện võ Taekwondo
- ✓ Y tế: 01 bác sĩ tình nguyện chuyên khoa nha khoa; Bác sĩ này đã hợp tác với Nhà May Mắn trong nhiều năm qua
- ✓ Hành chính: 01 nhân viên hành chính, dịch thuật

Tình nguyện viên quốc tế: gồm có 17 tình nguyện viên đến từ nhiều quốc gia khác nhau:

- ✓ Y tế: 06 tình nguyện viên quốc tế trong các lĩnh vực y tế gồm có 05 chuyên viên vật lý trị liệu, 01 chuyên viên hoạt động trị liệu
- ✓ Giáo dục: 08 tình nguyện viên: họ hỗ trợ việc dạy tiếng Anh, giúp các lớp mầm non, 1 huấn luyện viên luyện tập vận động làm việc với các trẻ mắc chứng tự kỷ và chậm phát triển
- ✓ Hành chính: 03 tình nguyện viên này hỗ trợ truyền thông cho Nhà May Mắn TP. HCM và cho dự án Đắk Nông

3. Giáo dục

a. Thành viên Nhà May Mắn đi học bên ngoài

Có 11 thành viên của Nhà May Mắn được đi học tại các trường bên ngoài:

- 05 em học Cấp 2
- 03 em học Cấp 3
- 03 em học cao đẳng, đại học.

b. Học sinh cộng đồng theo học tại Làng May Mắn

Trẻ em nhận được sự hỗ trợ của Nhà May Mắn là con của các gia đình có hoàn cảnh đặc biệt khó khăn trong khu vực. Bộ phận Xã hội chịu trách nhiệm điều nghiên gia cảnh từng hộ gia đình các em học sinh.

Chương trình giảng dạy được thực hiện theo đúng quy định của Phòng Giáo dục, bao gồm các môn học sau: Tiếng Việt, Toán, Tiếng Anh, Nhạc, Vẽ, Thể thao, Giáo dục công dân, Tin học, Lịch sử và Địa lý. Các em học sinh cũng được tham gia học bơi, với các em có những khuyết tật về vận động hoặc tự kỷ, chậm nói, chậm phát triển, các em được tham gia những giờ học đặc biệt trong nước.

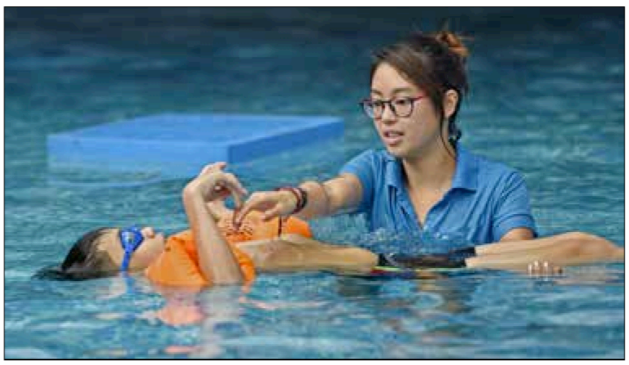

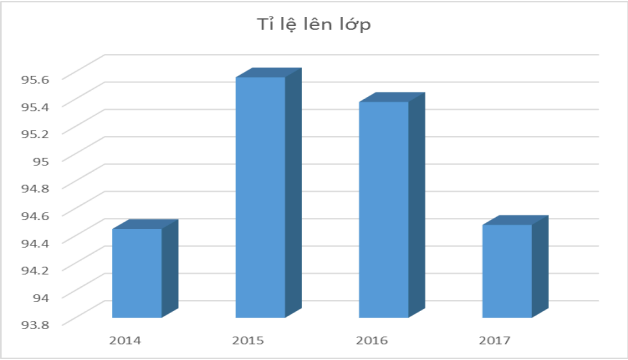

Kỳ thi cuối năm học 2016-2017 được tổ chức từ ngày 25/04 - 10/05/2017, kết quả kỳ thi được đánh giá theo thông tư số 22/2016/TT-BGDĐT của Bộ trưởng bộ Giáo Dục và Đào Tạo, không còn xếp loại học sinh Giỏi và Tiên Tiến nên không tạo áp lực cho học sinh và phụ huynh. Trong năm học này, tổng số học sinh các lớp là 181 em, có 170 em đạt kết quả trên trung bình tương ứng với 94%.

28 em học sinh lớp 05 hoàn thành chương trình tiểu học và vào lớp 6 trường THCS Trần Quốc Toản.

Biểu đồ sau cho thấy số lượng học sinh đã tốt nghiệp tiểu học từ năm 2001 đến năm 2017.

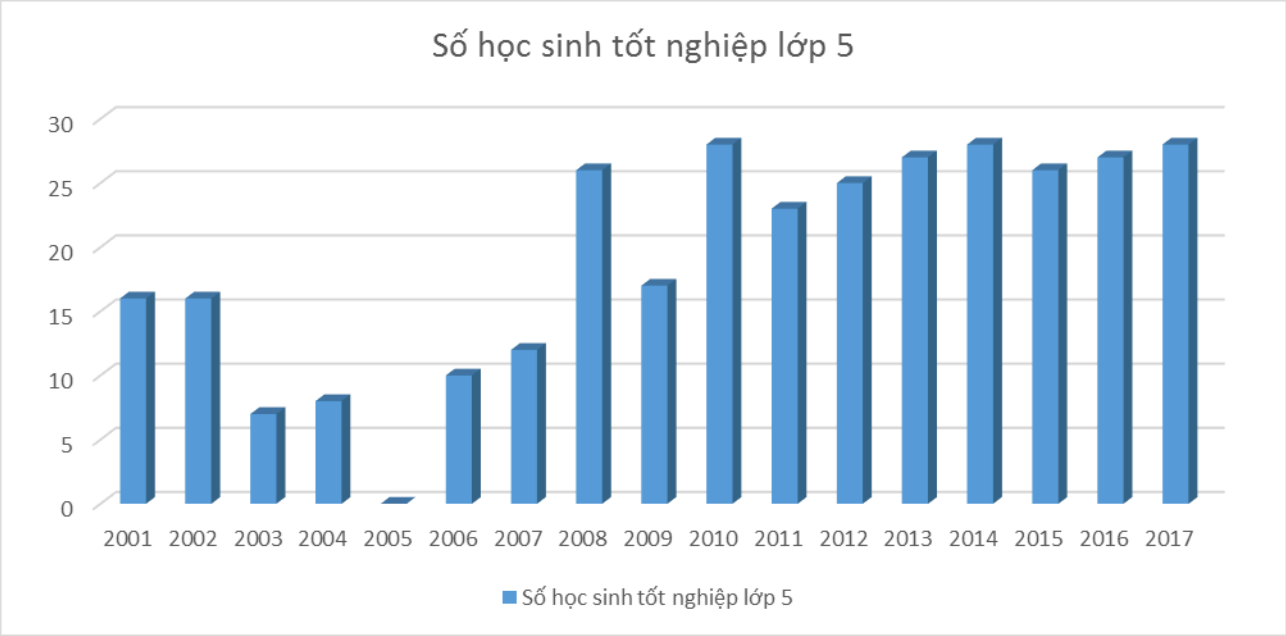

Để hỗ trợ thêm cho các em, Nhà May Mắn dạy kèm cho 11 học sinh yếu ngoài giờ. Nhờ vào sự hỗ trợ tận tình và phù hợp với nhu cầu mỗi em, kết quả học tập của các em học sinh tiến bộ rõ rệt.

Ngày 30 tháng 05, Nhà May Mắn đã tổ chức buổi lễ tổng kết năm học 2016-2017 tại Làng May Mắn. Tham dự buổi lễ có đại diện của các đơn vị đối tác của Nhà May Mắn, đại diện Phòng Giáo dục phường Bình Hưng Hòa A. Các em học sinh trình diễn những tiết mục văn nghệ, sau đó là trao bằng tốt nghiệp cho các em học sinh lớp 5. Tổng kết năm học có 104 học sinh được khen thưởng về thành tích học tập và nhận quà 1/6.

Năm học 2017-2018 bắt đầu từ ngày 14/8/2017.

c. Các hoạt động văn hóa giải trí

- Tháng 1/2017: Học sinh được vui chơi theo chương trình Xuân tình nguyện của các anh chị sinh viên Đại học Khoa Học Tự Nhiên, Đại học Sư Phạm, trường Cao Đẳng Kỹ Thuật Công Nghệ TP. HCM…
- Tháng 2/2017: Nhóm tình nguyện viên Canada đến sinh hoạt với học sinh, làm vệ sinh và sơn lại tường của phòng học lớp 1,2.
- Tháng 3/2017: phòng học lớp 3,4,5 và phòng sinh hoạt được sơn mới từ các tình nguyện viên Hongkong và nhóm khách người Úc. Ngoài ra các em còn được vui chơi như thi vẽ tranh, ráp xe đạp…
- Tháng 4/2017: Vui chơi, sinh hoạt với các chị sinh viên Đại Học Luật, Đại Học Sư Phạm.
- Tháng 5/2017: ngoài việc được vui chơi với các đoàn học sinh, sinh viên đến giao lưu các em còn được nhận quà ngày 1/6 từ Ủy Ban Mặt trận Tổ quốc quận Bình Tân và phường Bình Hưng Hòa A.
- Tháng 8 học sinh từ lớp 2 đến lớp 5 tham gia cuộc thi vẽ tranh do Công ty Roche tài trợ.
- Tháng 9/2017 học sinh được tham quan các địa điểm vui chơi của Công ty TinyWorld.
- Ngoài ra các em còn được học bơi 1 buổi/tuần, học võ Taekwondo 3 buổi/tuần để rèn luyện sức khỏe về thể chất lẫn tinh thần.

d. Lớp mầm non

Khối mầm non đón nhận 36 bé (19 nữ, 17 nam). Các bé có độ tuổi từ 6 tháng đến 6 tuổi. Lớp học từ thứ Hai đến thứ Bảy (7 giờ đến 17 giờ). Tại đây, các bé được cung cấp đầy đủ các bữa ăn (bữa sáng, trưa và ăn xế) theo tiêu chuẩn vệ sinh an toàn thực phẩm.

Sức khỏe của các bé cũng được giám sát theo quy định của Bộ Y tế: Hàng tháng bé được cân đo sức khỏe và uống thuốc tẩy giun định kỳ (2 lần/năm). Tất cả các bé đều khỏe mạnh.

Các bé được chia ra thành 2 nhóm độ tuổi khác nhau:

- Nhóm thứ nhất có độ tuổi từ 6 tháng đến 3 tuổi. Các hoạt động chính của các bé chủ yếu là giáo dục các hoạt động hàng ngày và khám phá các trò chơi.
- Nhóm thứ hai có độ tuổi từ 3 tuổi đến 6 tuổi. Các bé được trang bị kiến thức để chuẩn bị vào trường tiểu học bao gồm tập viết, tập đọc và toán.

Bên cạnh đó, lớp mầm non có các tình nguyện viên đến sinh hoạt, vui chơi và dạy tiếng Anh cho các bé, chủ yếu là các bài hát.

Chương trình giảng dạy: Các bé được học những chương trình chủ điểm như Tết và mùa xuân, thực vật, an toàn giao thông, quê hương đất nước, trường tiểu học, và các kỹ năng sống cho các bé.

Dự án lớp mầm non cho trẻ em khuyết tật, tự kỷ và chậm phát triển đã được thực hiện và đạt được nhiều thành công. Nhờ sự giúp đỡ của những tình nguyện viên người nước ngoài đến làm việc với lớp mầm non của Nhà May Mắn và 1 giáo viên chuyên biệt, các trẻ tự kỷ đã có những tiến bộ rõ rệt trong khả năng nhận thức cũng như giao tiếp.

4. Bộ phận xã hội

Chức năng của bộ phận xã hội:

- ✓ Chăm lo đời sống, tư vấn tâm lý, hướng nghiệp, hướng dẫn thành viên tại mái ấm Nhà May Mắn thực hiện tốt nội quy, quy chế và quản lý đời sống hàng ngày của các thành viên.
- ✓ Xem xét hồ sơ những trường hợp khuyết tật hay mồ côi xin gia nhập Nhà May Mắn hoặc cần được giúp đỡ.
- ✓ Chịu trách nhiệm chuẩn bị cho những thành viên hưởng lợi của Nhà May Mắn tái hòa nhập xã hội. Đây là một quá trình dài gồm nhiều giai đoạn:
  - Các nhân viên xã hội kết hợp với bộ phận y tế, đào tạo sản xuất để kiểm tra tình trạng sức khỏe và khả năng độc lập về tài chính của thành viên đó.
  - Thông qua các cuộc họp cá nhân, các nhân viên xã hội giúp thành viên chuẩn bị các hành trang bước vào cuộc sống tự lập: hướng dẫn cách quản lý tài chính, tư vấn các vấn đề về cuộc sống…

Ngoài các hoạt động thường xuyên, bộ phận xã hội còn tổ chức những hoạt động sau:

Mỗi buổi tối, dạy kèm và hỗ trợ các em học sinh của mái ấm Nhà May Mắn đang học tại các trường bên ngoài làm bài tập. Sau khi hoàn thành bậc tiểu học ở Làng May Mắn, các em chuyển ra trường ngoài học bởi vì Làng May Mắn không có bậc trung học.

Các em nhỏ Nhà May Mắn đang chăm sóc các con chó và khu vườn nhỏ. Những hoạt động này góp phần giáo dục để dạy cho các em hiểu được mình phải có trách nhiệm với công việc.

Có 08 em đang tham gia lớp học xiếc (3 buổi/tuần). Các em bắt đầu tập từ năm 2013 và có cơ hội thi đấu, trình diễn ở một số nơi.

Tổ chức các hoạt động khác nhau cho thành viên tại Nhà May Mắn như:

- Tham gia chương trình "Mái ấm gia đình Việt" do Tập đoàn Tôn Hoa Sen tổ chức;
- Tham gia Ngày hội xuân do Sacombank tổ chức;
- Tổ chức tiệc tất niên cuối năm: tổ chức cho toàn thể thành viên Nhà May Mắn đón giao thừa, mọi người cùng nhau ăn tối và bốc thăm nhận tiền lì xì đầu năm;
- Tổ chức ngày Quốc tế Phụ nữ 8/3 và ngày hội Người khuyết tật Việt Nam 18/4, ngày quốc tế thiếu nhi 1/6;
- 01/12/2017 tổ chức chương trình Ngày Quốc tế vì Người khuyết tật (tổ chức thi đấu các môn thể thao);
- Tổ chức chương trình Noel 24/12/2017, chương trình tết Dương lịch 31/12/2017;

- Ngày 30/12 đưa các thành viên đi thăm Trung tâm Điều dưỡng Tâm thần Thủ Đức. Có tặng quà cho 1300 bệnh nhân (gồm áo thun, bánh kẹo)

5. Đào tạo và sản xuất

Có khoảng 60 người khuyết tật và thanh thiếu niên thuộc diện hoàn cảnh khó khăn đang được đào tạo nghề và làm việc trong sáu ngành nghề sản xuất khác nhau tại Trung Tâm Chắp Cánh và Làng May Mắn.

Họ sẽ được trả lương theo đặc thù của từng công việc. Các thành viên được nhận trực tiếp 30% của số lương và 70% còn lại gửi tiết kiệm trong tài khoản riêng của mỗi người. Toàn bộ số tiền tiết kiệm sẽ được giao lại khi thành viên đó hòa nhập xã hội. Như vậy, mỗi thành viên sẽ có một số vốn nhỏ khi họ bắt đầu cuộc sống tự lập.

- Phòng May:

18 thành viên ở phòng may học và làm các con thú nhồi bông, con rối và các sản phẩm bằng vải như: giỏ xách, móc khóa với các con thú nhỏ, ngôi sao, trái tim, quần áo học sinh, áo thun, ba lô và những sản phẩm, quà lưu niệm.

Trong năm tổng sản phẩm phòng may làm được: 33.433 sản phẩm

- Phòng Vẽ:

Có 10 học viên xưởng vẽ học và thực hành kỹ thuật vẽ sơn dầu, thực hành vẽ tranh copy, sáng tác tranh nhỏ, tranh cảnh vật, tạo mẫu thiệp Tết và vẽ gia công lên các bình cắm hoa, vẽ tranh theo nhu cầu của khách hàng.

Số lượng sản phẩm làm được: 659 sản phẩm

- Phòng Mỹ nghệ tre:

Các em được dạy và sản xuất các sản phẩm bằng tre, làm khung tranh, đồng hồ, con chuồn chuồn bằng tre, móc khóa, thánh giá bằng gỗ... Ngoài ra phòng này còn sản xuất các đồ dùng, đồ trang trí bằng tre, gỗ và làm các vật dụng theo nhu cầu của khách hàng.

Tổng số sản phẩm: 2274 sản phẩm

- Phòng học Vi tính:

Có 15 học viên (đa số bị liệt tứ chi) được học theo chương trình đào tạo: tin học căn bản, SEO, lập trình web và thực hành quản trị website cho các công ty, cá nhân bên ngoài.

- Phòng bánh:

3 học viên được đào tạo làm các loại bánh như: Các loại bánh mì căn bản, Sandwich, các loại bột đông lạnh và ứng dụng từng loại, bánh ngọt và kem các loại.

- Phòng chế tác đá quý:

Bắt đầu hoạt động tháng 10/2016, 8 học viên được học các thao tác cơ bản về chế tác các loại đá quý. Học viên đã học xong giai đoạn đánh bóng đá (06 tháng) hiện nay song song với việc thực hành đánh bóng, học viên bắt đầu học chạm khắc cơ bản. Tháng 11/2017 phòng nhận được hợp đồng sản xuất dĩa đựng ly bằng đá do Công ty Roche đặt hàng để làm quà tặng cho khách của công ty nhân dịp Tết nguyên đán, với số lượng 6600 sản phẩm.

6. Bộ phận y tế

Trong năm 2017, có 64 trường hợp đi khám bệnh bên ngoài và 1 trường hợp nhập viện điều trị chấn thương cột sống cổ. Ngoài ra, bộ phận y tế đã làm thủ tục Bảo Hiểm Y Tế cho 59 người. Các hoạt động thường xuyên vẫn duy trì như sau:

- Chăm sóc sức khỏe:

Những chăm sóc viên vẫn hàng ngày những người bị liệt những hoạt động sống cơ bản: ăn uống, đánh răng, mặc quần áo, chải tóc, đi vệ sinh, thay ống dẫn tiểu, sục rửa bàng quang…

- *Tập vật lý trị liệu:*

Tổ chức các buổi tập vật lý trị liệu hàng ngày để giảm đau, duy trì độ mạnh các cơ bắp và các khớp xương của người khuyết tật.

- *Thủy trị liệu:*

Tổ chức các bài tập trị liệu bằng nước tại hồ thủy trị liệu của Làng May Mắn cho những người khuyết tật. Các bài tập dưới nước rất tốt cho người khuyết tật kể cả những trường hợp nặng nhất. Trạng thái thăng bằng nhẹ nhàng dưới nước làm giảm các áp lực trên lưng và khớp cũng như giảm các giác nặng nề cho người bệnh. Nhiệt độ nước trong hồ luôn luôn được giữ ấm, phù hợp cho người bệnh.

- *Nha khoa:*

Có 1 nha sĩ tình nguyện tới khám và điều trị răng miễn phí. Trong năm 2017 đã tổ chức 30 buổi khám và điều trị cho 157 lượt bệnh nhân.

7. Bộ phận hành chính

Công việc của bộ phận hành chánh là tổ chức và quản lý các hoạt động hàng ngày của Nhà May Mắn. Trong năm, bộ phận hành chánh đã thực hiện những công việc nổi bật như sau:

- Thăm hỏi, chúc tết các cơ quan đoàn thể nhân dịp Tết cổ truyền.
- Liên hệ công an địa phương để làm sổ tạm trú cho trẻ mồ côi, thành viên khuyết tật tại Nhà May Mắn và Làng May Mắn.
- Tiếp đoàn kiểm tra phòng cháy chữa cháy thuộc Công an Quận Bình Tân đến kiểm tra và làm hoàn tất hồ sơ quản lý phòng cháy chữa cháy.
- Đăng ký tạm trú và thực hiện các thủ tục liên quan đến tình nguyện viên nước ngoài đến làm việc tại Trung tâm.

8. Bộ phận cơ sở vật chất

Nhiệm vụ chính của bộ phận Cơ sở vật chất là bảo trì ba cơ sở của Nhà May Mắn:

- Sửa chữa và bảo trì thường xuyên trang thiết bị, hệ thống thượng và hạ tầng;
- Kiểm kê toàn bộ cơ sở vật chất tại 3 địa điểm;
- Sửa chữa, bảo trì toàn bộ xe lăn, xe điện cho thành viên khuyết tật;
- Làm hệ thống cấp nước máy cho các nhà bếp;
- Bảo trì toàn bộ các máy phát điện tại 3 địa điểm, nạo vét các hố ga, đường cống thoát nước tại Trung Tâm Chắp Cánh và Làng May Mắn.
- Bảo trì, sửa chữa hệ thống điện năng lượng mặt trời tại Làng May Mắn.

DỰ ÁN XÂY DỰNG TRUNG TÂM BẢO TRỢ XÃ HỘI NHÀ MAY MẮN TẠI ĐẮK NÔNG

Văn phòng Dự án của Tổ chức Maison Chance tiếp tục phát triển dự án thành lập trung tâm bảo trợ xã hội tại Đắk Nông – một tỉnh thuộc cao nguyên, cách phía Bắc TP. Hồ Chí Minh 345 km.
Trong năm 2017, ngoại trừ những hạng mục đang được xây dựng theo đúng tiến độ, một ký túc xá cho toàn bộ học sinh đến tham gia học tập và sinh hoạt đã phát sinh để đảm bảo các em nhà rất xa có thể được đến lớp học thường xuyên. Việc này làm tăng chi phí thêm khoảng 250.000USD so với dự toán ban đầu. Tiến độ thực hiện dự án được tóm tắt như sau:

1. ***Khối lượng công việc xây dựng chủ yếu đã được thực hiện tính đến cuối năm 2017***

- Đã xây dựng và đang hoàn thiện các hạng mục tường rào, san lấp mặt bằng, đào hồ trái tim, nhà tình nguyện viên, khu chuồng trại chăn nuôi, khu trường học gồm 05 phòng học cho khối học sinh tiểu học, 03 phòng học cho học sinh chuyên biệt + phòng giáo vụ, phòng đa năng, khu dạy nghề, nhà ăn + bếp, 02 nhà ở đối tượng, bể nước ngầm và đài nước.
- Đang triển khai xây dựng: nhà làm việc, nhà y tế và vật lý trị liệu, phòng bảo vệ, cổng chính, kè bờ và làm nhà thủy tạ trong hồ trái tim, nhà trưng bày sản phẩm và quán cà phê, sân quần ngựa, lắp đặt hệ thống PCCC cho các hạng mục đã được xây dựng.
- Những hạng mục còn lại sẽ có kế hoạch xây dựng trong năm 2018: khu nhà hai tầng cho đối tượng và học sinh nội trú, nhân viên, khu phụ trợ, hồ bơi, nhà xưởng sữa xe lăn, nhà khách, nhà để xe.

2. ***Chi phí xây dựng***

Trong năm 2017, với tiến độ xây dựng đã được dự định, dự án đã giải ngân $427,298.

Ngoài ra, dự án đã nhận được sự tài trợ về vật liệu xây dựng gồm có:

- 63 cửa gỗ từ Cty Jeldwen Suisse SA (Thụy Sĩ) trị giá 49.318USD
- Hệ thống thép, xà gồ, ống nước từ tập đoàn Tôn Hoa Sen trị giá 39.066USD
- Sơn lót chống thấm công trình từ Công Ty Sika Việt Nam trị giá khoản 49.318USD

3. *Công tác xã hội*

Trong năm 2017, Maison Chance đã tổ chức:

- Cuộc viếng thăm dự án cho các nhà hảo tâm, nhà tài trợ, tặng quà cho 89 lượt đối tượng trẻ em và người khuyết tật (xe lăn cho các đối tượng và các thiết bị hỗ trợ khác);
- Phối hợp với các cán bộ Sở Y tế tỉnh, huyện Krông Nô, vào tháng 8 đoàn Bác Sĩ thiện nguyện từ Canada, gồm 12 người đã đến khám bệnh về chân và tặng quà cho 77 bệnh nhân ở huyện Krông Nô.

4. *Tuyển dụng nhân viên tương lai*

Trong năm 2017, tổ chức đã nhận được 125 hồ sơ ứng tuyển các vị trí. Hiện các hồ sơ đang trong giai đoạn sàng lọc, các vị trí ưu tiên tuyển trước sẽ dành cho các bộ phận khởi động trước:

- Tổ chức đã lựa chọn được Giám đốc Trung Tâm Đắk Nông và đang tiến hành quy trình bổ nhiệm.
- Tổ chức cũng đang cho thử việc vị trí Giám Sát Nông Nghiệp để chuẩn bị cho nguồn thực phẩm an toàn được thu hoạch kịp thời điểm đón người thụ hưởng.

5. *Trồng trọt và chăn nuôi*

Trong năm 2017, Nhà May Mắn đã trồng thử nghiệm cây nghệ trên khu vực nông nghiệp và dự tính thu hoạch sau tháng 3/2018.

Vật nuôi đầu tiên được triển khai thử nghiệm là gà ta, dự kiến sẽ nuôi thêm chó, ngựa và dê trong năm sau.

Mục tiêu của những hoạt động này là tạo việc làm cho các thành viên của trung tâm và cho người khuyết tật nặng tham gia sản xuất đồng thời cũng có tác dụng trị liệu.

II. BÁO CÁO TÀI CHÍNH

Tổng chi phí đã chi năm 2017 là **1,116,869USD**:

Stt	Các loại chi phí	TTBTXH Nhà May Mắn	Trung Tâm Chắp Cánh	Làng May Mắn	Tổng cộng
A.	**TTBTXH Nhà May Mắn - Hồ Chí Minh**	**121,444**	**258,702**	**246,806**	**626,952**
I.	**Chi phí đầu tư**	**802**	**2,123**	**-**	**2,925**
1	Trang thiết bị	802	2,123		2,925
2	Sửa chữa	-			-
II.	**Chi phí hoạt động**	**120,642**	**196,585**	**189,796**	**507,023**
1	Chi phí ăn uống	17058.0	12113.0	24483.0	53,654
2	Chi phí y tế	5,948	15,063	434	21,445
3	Chi phí xã hội	899	19,793		20,692
4	Chi phí đi lại	8,607	3,634		12,241
5	Chi phí đào tạo		10,913	779	11,692
6	Chi phí giáo dục			18,628	18,628
6.1	*+ Tiểu học*			*9,800*	*9,800*
6.2	*+ Mầm non*			*8,828*	*8,828*
7	Chi phí sinh hoạt	10,343			10,343
8	Chi phí hành chánh	824	6,148	718	7,690
9	Chi phí tình nguyện viên		391		391
10	Chi phí tiếp khách, nhận viện trợ		2,578		2,578
11	Chi phí lương/thưởng	68,620	105,841	113,863	288,324
12	Chi phí khác cho nhân viên (trợ cấp nghỉ việc, BHYT, thai sản….		1,553		1,553
13	Chi phí đào tạo nhân viên				-
14	Chi phí điện nước	4,095	6,685	18,784	29,564
15	Chi phí mua sắm trang thiết bị	502	1,659	649	2,810
16	Chi phí sửa chữa	2,350	7,862	7,667	17,879
17	Chi phí vệ sinh nhà cửa	1,239	2,192	3,176	6,607
18	Chi phí khác	157	160	615	932
III.	**Chi phí lao động dịch vụ**	**-**	**59,994**	**57,009.96**	**117,004**
B.	**Văn phòng Dự Án**				**62,618**
1	Chi lương & bảo hiểm cho nhân viên				25,869

2	Chi phí hoạt động	17,194
3	Chi phí đi nước ngoài	16,386
4	Chi phí kiểm toán	2,426
5	Chi phí tài chính	743
C	**Dự Án TTBTXH Nhà May Mắn Đắk Nông**	**427,299**
1	Chi phí xây dựng	389,388
2	Chi phí lương và BH cho nhân viên	18,961
3	Chi phí công tác	7,000
4	Chi phí trang thiết bị và dụng cụ	8,872
5	Chi phí hành chánh, mua xe lăn, khác	3,078
	Tổng cộng	**1,116,869**

Tổng thu nhập trong cùng giai đoạn là **1,301,531USD**:

Stt	Các doanh mục	Số tiền		Tỉ giá	Số tiền (USD)
1	**Doanh thu**				**151,991**
	Sản xuất và dịch vụ	3,445,644,542	VND	22,670.00	151,991
2	**Tài trợ dự án tại Hồ Chí Minh**				**504,479**
	Maison Chance Thụy Sỹ	131,885	USD	1.00	131,885
	Maison Chance Mỹ	120,000	USD	1.00	120,000
	Maison Chance Canada	76,717	USD	1.00	76,717
	Halyard Australia Pty Ltd	4,993	USD	1.00	4,993
	Roche Việt Nam	198,640,000	VND	22,670.00	8,762
	Công ty CP Kềm Nghĩa	50,000,000	VND	22,670.00	2,206
	Terre Des Hommes Alsace	24,000	EUR	1.19	28,651
	Maison Chance Pháp	3,000	EUR	1.19	3,581
	La Bonne Etoile	5,000	EUR	1.19	5,969
	Enfance Partenariat Vietnam	3,000	EUR	1.19	3,581
	Cá nhân & tổ chức khác	2,326,289,404	VND	22,670.00	102,615
		15,304	USD	1.00	15,304
		180	EUR	1.19	215
3	**Tài trợ dự án tại Đăk Nông**				**591,143**

	Maison Chance Thụy Sỹ	273,696	USD	1.00	273,696
	Maison Chance Mỹ	60,000	USD	1.00	60,000
	Tao Trust Singapore Pte. Ltd	24,997	USD	1.00	24,997
	Basaid	15,560	USD	1.00	15,560
	Phùng Liên Đoàn	4,990	USD	1.00	4,990
	La Bonne Etoile	117,226	EUR	1.19	139,942
	Maison Chance Pháp	9,820	EUR	1.19	11,723
	Terre Des Hommes Alsace	7,991	EUR	1.19	9,539
	Cá nhân và tổ chức khác	1,149,272,080	VND	22,670.00	50,696
4	**Doanh thu khác**				**53,918**
	Cho thuê căn hộ Làng May Mắn	597,068,000	VND	22,670.00	26,337
	Mầm non	335,974,000	VND	22,670.00	14,820
	Nhà khách + cho thuê xe	154,125,000	VND	22,670.00	6,799
	Thu khác:thanh lý, lãi ngân hàng	135,158,025	VND	22,670.00	5,962
	Tổng cộng				**1,301,531**

** Tỷ giá ngoại tệ được tính theo NH Eximbank 31/12/2017*

Cám ơn sự quan tâm và hợp tác quý báu của Quý ân nhân!

Báo cáo được soạn thảo bởi Tổ chức Maison Chance Việt Nam